

東海大学付属静岡翔洋小学校
保護者の皆様へ

重要なお知らせです。
必ずご覧ください。

東海大学団体小学生総合補償制度

(団体総合生活保険)

学校生活のもしもを 総合的にサポートする保障制度

自転車事故の高額賠償にも、自身のケガや病気 (A1・B1・C1タイプ) にも、**24時間、365日**を補償します。

個人賠償責任保険金
示談交渉 サービス付
(国内のみ)

校外でのケガ
および
病気入院も補償

自動セット

メディカルアシスト
デイリーサポート
介護アシスト



申込締切

2021年 **3月31日**(水)

団体割引

20%

おすすめ!

インターネット (パソコン・スマートフォン)で
ご加入出来ます。

URL : <http://ezoo.jp/ds2/A009935000012104>

お申込方法 ①
(インターネット
・カード決済)

Webでのお申込は
1月1日より可能です。

QR



インターネットご加入お手続きサイトにつながります。

**自宅で簡単に
ご加入お手続きができます。**

お申込方法 ②
(払込取扱票)

同封の払込取扱票 (学生総合補償制度申込書(加入申込票)) に
必要事項をご記入のうえ、最寄りのゆうちょ銀行・郵便局より
お手続きください。

※2021年4月1日以降にお振り込みの場合は振込日翌日から補償開始となります。

※2021年4月30日以降にお振り込みの場合は取扱代理店までお問い合わせください。

学校生活を幅広くサポートします！

※保険金をお支払いする主な場合、保険金をお支払いしない主な場合については、「補償の概要等」をご確認ください。

1 個人賠償責任補償 示談交渉サービス付

児童本人が日常生活の偶然な事故により他人にケガをさせたり、他人の物を壊してしまったときや、国内で他人から借りた物や預かった物（受託品）*1を国内外で壊したり盗まれてしまったとき等、法律上の損害賠償責任を負った場合に保険金をお支払いします。

※インターシップ・アルバイト中や受託品の損壊等の事故も補償の対象となります。

※自動車およびオートバイ（原付を含む）等による賠償事故は対象になりません。

※個人賠償責任については日本国内での事故（訴訟が日本国外の裁判所に提起された場合等を除きます。）に限り、示談交渉は原則として東京海上日動が行います。

※日本国外での賠償責任事故の場合には、保険会社が被害者の方と示談交渉を行う「示談交渉サービス」はありませんので、被保険者ご自身が被害者の方と示談交渉を進めていただくこととなります。

*1 携帯電話、自転車、コンタクトレンズ、眼鏡等は、受託品に含みません。



2 生徒本人のケガの補償 (傷害補償) 通院1日目から補償

国内外で生徒本人が急激かつ偶然な外来の事故（ケガ）により死亡または後遺障害が生じた場合、手術した場合、通院や入院した場合に所定の保険金をお支払いします。

※熱中症が生じた場合も補償の対象となります。

※地震・噴火またはこれらによる津波によるケガも補償対象となります。

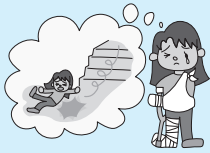

特定感染症の補償

国内外で生徒本人が特定感染症（O-157、エボラ出血熱、MERS等）を発病し、通院や入院した場合、後遺障害が生じた場合に所定の保険金をお支払いします。

※補償開始日から10日以内に発病した特定感染症は対象なりません。

※地震・噴火またはこれらによる津波による特定感染症は補償されません。

※新型コロナウイルスの感染拡大をうけて、2020年に商品改定が実施されて、補償内容が変更されています。詳細は右ページ下部をご参照ください。



3 児童本人の病気補償

◆入院医療保険金 *1

児童が病気を患い、1泊2日以上入院をされたとき、入院1日につき入院医療保険金日額をお支払いします。ただし、同一の病気に対しては60日を限度とします。

◆手術医療保険金 *1

児童が病気を患い、病院等において、その治療を直接の目的として所定の手術 *2または放射線治療 *3を受けられた場合、その内容に応じて手術医療保険金をお支払いします。

*1 保険期間の開始時に既に患っている病気については保険金をお支払いできませんのでご了承下さい。（ただし、新規ご加入時の保険期間開始後2年を経過した後に生じた保険金支払事由については保険金のお支払いの対象となります。）

*2 傷の処置、切開術（皮膚、鼓膜）、抜歯等お支払いの対象外の手術があります。また、時期を同じくして *4 2種類以上の手術を受けた場合には、いずれか1種類の手術についてのみ保険金をお支払いします。

*3 血液照射を除きます。

複数回受けた場合は、施術の開始日から、60日の間に1回の支払を限度とします。

*4 「時期を同じくして」とは、「手術室に入ってから出るまで」をいいます。



4 扶養者に万一のことがあった場合の補償

※払込取扱票にて、あらかじめ扶養者をご指定いただけます。

◆育英費用（ケガ）

扶養者が国内外でケガにより死亡したり、重度後遺障害を被った場合に育英費用保険金額を一度にお支払いします。

※育英費用（ケガ）については、地震・噴火またはこれらによる津波によるケガも補償対象となります。

※あらかじめ扶養者【親権者であり、生徒の生活費および学業費用の全部または一部を継続的に負担して生徒の生計を主に支えている方】をご指定いただけます。



サービスのご案内 「日頃の様々な悩み」から「もしも」のときまでバックアップ！ 東京海上日動のサービス体制なら安心です。

※サービスの内容は変更・中止となる場合があります。

※サービスのご利用にあたっては、グループ会社・提携会社の担当者が、「お名前」「ご連絡先」「団体名」等を確認させていただきますのでご了承願います。

・メディカルアシスト 自動セット

お電話にて各種医療に関するご相談に応じます。また、夜間の救急医療機関や最寄りの医療機関をご案内します。

受付時間 *1: 24時間365日

0120-708-110

*1 予約制専門医相談は、事前予約が必要です（予約受付は、24時間365日）。



緊急医療相談

常駐の救急科の専門医および看護師が、緊急医療相談に24時間お電話で対応します。

医療機関案内

夜間・休日の受付を行っている救急病院や、旅先での最寄りの医療機関等をご案内します。

予約制専門医相談

様々な診療分野の専門医が、輪番予約制で専門的な医療・健康電話相談をお受けします。

がん専用相談窓口

がんに関する様々なお悩みに、経験豊富な医師とメディカルソーシャルワーカーがお応えします。

転院・患者移送手配 *2

転院される時、民間救急車や航空機特殊搭乗手続き等、一連の手配の一切を承ります。

*2 実際の転院移送費用は、お客様にご負担いただけます。

・介護アシスト 自動セット

お電話にてご高齢者の生活支援や介護に関するご相談に応じ、優待条件でご利用いただける各種サービスをご紹介します。

受付時間:

(いずれも土日祝日、年末年始を除く)

・電話介護相談 : 9:00~17:00

・各種サービス優待紹介 : 9:00~17:00

0120-428-834



電話介護相談

ケアマネジャー・社会福祉士・看護師等が、公的介護保険制度の内容や利用手段、介護サービスの種類や特徴、介護施設の入所手続、認知症への対処法といった介護に関するご相談に電話でお応えします。認知症のご不安に対しては、医師の監修を受けた「もの忘れチェックプログラム *1」をご利用いただくことも可能です。

*1 お電話でいくつかのアンケートにお答えいただき、その回答結果に基づいて、受診のおすすめや専門医療機関のご案内等を行います。

インターネット介護情報サービス

情報サイト「介護情報ネットワーク」を通じて、介護の仕方や介護保険制度等、介護に関する様々な情報をご提供します。

[ホームページアドレス] www.kaigonw.ne.jp

各種サービス優待紹介 *2

「家事代行」「食事宅配」「リフォーム」「見守り・緊急通報システム」「福祉機器」「有料老人ホーム・高齢者住宅」「バリアフリー旅行」といったご高齢の方の生活を支える各種サービスについて優待条件でご利用いただける事業者をご紹介します。 *3

※お住まいの地域によってはご利用いただけなかったり、優待を実施できないサービスもあります。

*2 本サービスは、サービス対象者（「ご注意ください」をご参照ください）に限りご利用いただけます。

*3 サービスのご利用にかかる費用については、お客様にご負担いただけます。

・デイリーサポート 自動セット

法律・税務・社会保険に関するお電話でのご相談や毎日の暮らしに役立つ情報をご提供します。

受付時間:

(いずれも土日祝日、年末年始を除く)

・法律相談 : 10:00~18:00

・税務相談 : 14:00~16:00

・社会保険に関する相談 : 10:00~18:00

・暮らしの情報提供 : 10:00~16:00

0120-285-110



法律・税務相談

提携の弁護士等が身の回りの法律や税金に関するご相談に電話でわかりやすくお応えします。また、ホームページを通じて、法律・税務に関するご相談を24時間電子メールで受け付け、弁護士等の専門家が電子メールでご回答します。

[ホームページアドレス] www.tokiomarine-nichido.co.jp/contractor/service/consul/input.html

※弁護士等のスケジュールとの関係でご回答までに数日かかる場合があります。

社会保険に関する相談

公的年金等の社会保険について提携の社会保険労務士がわかりやすく電話でご説明します。 *3 社会保険労務士のスケジュールとの関係でご回答までに数日かかる場合があります。

暮らしの情報提供

グルメ・レジャー情報・冠婚葬祭に関する情報・各種スクール情報等、暮らしに役立つ様々な情報を電話でご提供します。

ご注意ください (各サービス共通)

- ・ご相談のご利用は、保険期間中にご相談内容の事柄が発生しており、かつ現在に至るまで保険契約が継続している場合に限りです。
- ・ご相談の対象は、ご契約者、ご加入者および保険の対象となる方（法人は除きます。）、またはそれらの方の配偶者 *1・「親族 *2」の方（以下サービス対象者といいます。）のうち、いずれかの方に日本国内で発生した身の回りの事象（事業活動等を除きます。）とし、サービス対象者からの直接の相談に限りです。
- ・一部の地域ではご利用いただけないサービスもあります。

- ・各サービスは、東京海上日動がグループ会社または提携会社を通じてご提供します。
- ・メディカルアシストおよび介護アシストの電話相談は医療行為を行うものではありません。また、ご案内した医療機関で受診された場合の費用はお客様のご負担となります。
- *1 婚姻の届出をしていないが事実上婚姻関係と同様の事情にある方および戸籍上の性別が同一であるが婚姻関係と異なる程度の実質を備える状態にある方を含みます。婚姻とは異なります。
- *2 6親等以内の血族または3親等以内の姻族をいいます。

保険金額と保険料

保険期間：2021年4月1日 午前0時 より2027年4月1日 午後4時 までの6年間
 ※2021年4月30日以降にお申込になる場合は、必ず取扱代理店ホームページで中途加入保険料
 をご確認ください。

団体割引：20% 職種級別：A

補償内容			スタンダードタイプ		
			A1タイプ	B1タイプ	C1タイプ
保険金額	1	個人賠償責任 (記録情報限度額500万円)	国内無制限・国外 1億円		
	2	児童本人の補償	入院保険金日額*1*3	3,000円/日	2,000円/日
			通院保険金日額*2	1,500円/日	1,000円/日
			死亡・後遺障害保険金額	300万円	200万円
	3	扶養者に万が一のことがあった場合の補償	病気入院補償	1,000円/日	
			病気手術補償*4	5,000円または10,000円	
	4	育英費用	80万円		

保険料(一括払)	天災危険補償		
	A1タイプ	A1タイプ	A1タイプ
	64,680円	46,970円	38,180円

※全てのタイプに特定感染症補償・熱中症補償・細菌性食中毒等補償が付帯されます。

①上記保険料は職種級別 A の方を対象としたものです。生徒(被保険者—保険の対象となる方)が、アルバイト等で継続的に以下の6業種(※)のいずれかに従事される場合は、職種級別 B となり保険料が異なります。お問い合わせ先まで必ずご連絡ください(ご加入後に該当することとなった場合も、遅滞なくご連絡いただきますようお願いいたします)。

※「自動車運転者」、「建設作業員」、「農林業作業員」、「漁業作業員」、「採鉱・採石作業員」、「木・竹・草・つる製品製造作業員」

②熱中症(日射または熱射による身体の障害)、特定感染症も補償の対象となります。

③自宅外通学生(アパート・下宿)がスタンダードタイプに加入することも出来ます。(既に借家人賠償責任、生活用動産などに加入している場合)

*1 入院保険金日額は事故の日からその日を含めて180日以内の入院に限りお支払いします。また、1事故について180日を限度とします。

*2 通院保険金日額は事故の日からその日を含めて180日以内の通院で、かつ1事故について90日を限度としてお支払いします。

*3 手術保険金のお支払額は、入院保険金日額の10倍(入院中の手術)または5倍(入院中以外の手術)となります。傷の処置や抜歯等お支払いの対象外の手術があります。また、事故の日から180日以内に受けられた手術が対象となります。

*4 手術医療保険金のお支払い額は、入院医療保険金日額の10倍(入院中の手術または放射線治療)または5倍(入院中以外の手術)となります。傷の処置、切開術(皮膚、鼓膜)、抜歯等お支払いの対象外の手術があります。また、時期を同じくして*5 2種類以上の手術を受けた場合には、いずれか1種類の手術についてのみ保険金をお支払いします。

*5 「時期を同じくして」とは、「手術室に入ってから出るまで」をいいます。

※この保険契約は学校法人東海大学を保険契約者とし、団体の構成員等を保険の対象となる方とする団体契約であり、保険証券は保険契約者に発行されます。加入者には加入者票が発行されます。また保険証券を請求する権利、保険契約を解約する権利等は原則として保険契約者が有します。被保険者(保険の対象となる方)になれるのは、保険契約者の生徒に限ります。東海大学の団体構成員でなくなった場合は必ずお申し出ください。(お申し出の日が解約日となります)

【特定感染症の補償の改定(2020年4月)】

特定感染症危険補償特約について以下のとおり補償対象となる感染症の範囲を拡大しました。

現行(改定前)	改定後
感染症法における一類感染症、二類感染症または三類感染症が補償対象	感染症法における一類感染症、二類感染症または三類感染症に加え、「政令により一類感染症から三類感染症と同程度の措置が講じられている指定感染症」についても補償対象

ご加入方法

入学から卒業まで、手続きは1回だけ！一度のお手続きで卒業まで安心！

①インターネット・カード決済 **おすすめ!**

インターネット（パソコン・スマートフォン）でご加入手続きが出来ます。
お手続き方法は下記の通りです。

本パンフレットの URL または QR コードからお手続きサイトへアクセス

募集期間中用
URL・QRコード
(~2021年3月31日)



募集期間中用
URL・QRコード
(2021年4月1日~)



「お手続きはこちらから」をクリックします。

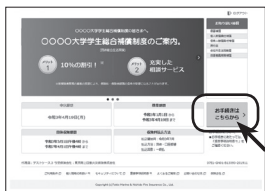

「保護者・扶養者様のお名前（漢字・フリガナ）」「生年月日」「性別」「加入者から見た続柄」「学生・生徒のお名前（漢字・フリガナ）」「生年月日」「性別」「ご職業」を入力します。

②払込取扱票

- 1** パンフレットより希望の補償内容を選ぶ。
- 2** 保険料を確認し、同封の「払込取扱票」に必要な事項を記入する。
- 3** ゆうちょ銀行または郵便局から保険料を振込む。
- 4** 5月中旬頃、加入者証が到着する。

保険期間は選べません。卒業までの一括払いです。



記入例に従いご記入ください。「払込取扱票」は加入依頼書を兼ねております。

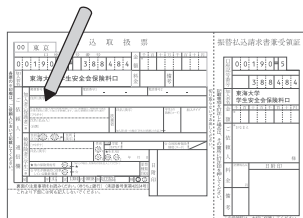

振込手続きをもってお申込みは完了します。なお、振込手数料は払込人負担です。



加入者証が未着であっても補償開始日以降の事故については補償されますのでご安心ください。加入者証到着までは受領証を保管してください。
* 送付先は加入者住所です。

※「重要事項説明書」「ご加入内容確認事項（意向確認事項）」を必ずご確認ください。

万一の事故の時

東京海上日動安心110番 0120-720-110 (24時間365日受付)
東海ウイング株式会社 0463-97-4141 (平日9時~17時)

※事故が発生した場合は直ちに事故の日時、場所、被害者名、事故状況、加入者番号などをご連絡ください。

日本国外での賠償責任事故の場合には、保険会社が被害者の方と示談交渉を行う「示談交渉サービス」はありませんので、被保険者ご自身が被害者の方と示談交渉を進めていただくこととなります。ただし、損害賠償責任の全部または一部を承認しようとするときは、必ず事前に引受保険会社にご相談ください。引受保険会社の承認がない場合、保険金を削減してお支払いすることがありますので、ご注意ください。

東海ウイング
24時間
スマホ用
保険金請求
はこちら



<保険の対象となる方>

保険の対象となる方は、それぞれの基本補償については以下の通りです。

	子ども傷害補償、個人賠償責任
	〈本人型〉
ご本人*1	○
ご本人*1の配偶者	-
ご本人*1もしくは親権者またはご本人*1の配偶者の同居のご親族*2	-
ご本人*1もしくは親権者またはご本人*1の配偶者の別居の未婚*3のお子様	-

- ※個人賠償責任については、ご本人*1の親権者、その他の法定の監督義務者および代理監督義務者も保険の対象となる方に含まれます（代理監督義務者については、ご本人*1に関する事故に限ります。）。
- *1. 東海大学に在籍する学生の方（入学手続きを終えた方を含みます。）で、加入依頼書等に「保険の対象となる方（被保険者）ご本人」として記載された方をいいます。
 - *2. 6親等以内の血族および3親等以内の姻族をいいます（配偶者を含みません）。
 - *3. これまでに婚姻歴がないことをいいます。

! 育児費用については、あらかじめ扶養者を指定し、扶養者のお名前を加入依頼書等の「被保険者の扶養者」欄に記入してください。原則として、扶養者として指定できるのは、保険の対象となる方の親権者であり（保険の対象となる方が成年に達した場合はこの限りではありません）、かつ、保険の対象となる方の生活費および学業費用の全部または一部を継続的に負担して、保険の対象となる方の生計を主に支えている方とします。

【「保険の対象となる方」における用語の解説】

- 配偶者：法律上の配偶者のほか、①婚姻の届出をしていないが事実上婚姻関係と同様の事情（婚姻とは異なります。）にある方および②戸籍上の性別が同一であるが婚姻関係と異なる程度の実質を備える状態にある方を含みます。ただし、①および②については、以下の要件をすべて満たすことが書面等により確認できる場合に限りです。
- a. 婚姻意思を有すること（戸籍上の性別が同一の場合は、夫婦同様の関係を将来にわたり継続する意思をいいます。）
 - b. 同居により夫婦同様の共同生活を送っていること。

保険料控除制度についてのお知らせ

団体総合生活保険については、入院医療保険金支払特約（病気による入院）に係る保険料が生命保険料控除※（介護医療保険料控除）の対象となります。控除証明書が必要となる場合はお手数ですが加入者票記載の営業店までご連絡ください。（10月頃より受付開始）

※生命保険料控除制度の詳細な内容につきましては、日本損害保険協会のホームページ（<http://www.sonpo.or.jp/>）をご参照ください。

お問い合わせ先 (取扱代理店)	東海ウイング株式会社	〒259-1142 神奈川県伊勢原市田中141-1 イイダビル4F (TEL 0463-97-4141)	東海ウイング ホームページ はこちら
引受保険会社	東京海上日動火災保険株式会社 (担当課支社) 公務第二部文教公務室	〒102-8014 東京都千代田区三番町6-4 ラ・メール三番町10F (TEL 03-3515-4133 FAX 03-3515-4132)	

■団体総合生活保険 補償の概要等

※ご加入いただくタイプによっては保険金お支払いの対象とならない場合があります。ご加入のタイプの詳細については、「保険金額・保険料」表等をご確認ください。

【傷害補償（こども傷害補償）】

「急激かつ偶然な外来の事故」により、保険の対象となる方がケガ*1をした場合に保険金をお支払いします。

- ※「熱中症危険補償特約」をセットされる場合、保険の対象となる方が熱中症（日射または熱射による身体の障害）になった場合にも、傷害補償基本特約の各保険金をお支払いします。
- *1 ケガには、有毒ガスまたは有毒物質による急性中毒、細菌性食中毒およびウイルス性食中毒*2を含みます。なお、職業病、テニス肩のような急激性、偶然性、外来性のいづれかまたはすべてを欠くケースについては、保険金お支払いの対象となりませんのでご注意ください。
- *2「細菌性食中毒等補償特約」が自動セットされます。

保険金支払の対象となっていない身体に生じた障害の影響等によって、保険金を支払うべきケガの程度が重大となった場合は、東京海上日動は、その影響がなかったときに相当する金額をお支払いします。詳細は、「お問い合わせ先」までご連絡ください。

		保険金をお支払いする主な場合	保険金をお支払いしない主な場合
傷害補償基本特約	死亡保険金	事故の日からその日を含めて180日以内に 死亡された場合 ▶死亡・後遺障害保険金額の全額をお支払いします。 ※1事故について、既に支払われた後遺障害保険金がある場合は、死亡・後遺障害保険金額から既に支払われた金額を差し引いた額をお支払いします。	<ul style="list-style-type: none"> ・保険の対象となる方の故意または重大な過失によって生じたケガ ・保険金の受取人の故意または重大な過失によって生じたケガ（その方が受け取るべき金額部分） ・保険の対象となる方の闘争行為、自殺行為または犯罪行為によって生じたケガ ・無免許運転や酒気帯び運転をしている場合に生じたケガ ・脳疾患、疾病または心神喪失によって生じたケガ ・妊娠、出産、早産または流産によって生じたケガ ・外科的手術等の医療処置（保険金が支払われるケガを治療する場合を除きます。）によって生じたケガ ・ピッケル等の登山用具を使用する山岳登山、ハンググライダー搭乗等の危険な運動等を行っている間に生じた事故によって被ったケガ ・オートバイ・自動車競争選手、自転車競争選手、猛獣取扱者、プロボクサー等の危険な職業に従事している間に生じた事故によって被ったケガ ・自動車等の乗用車を用いて競技、試運転、競技場でのフリー走行等を行っている間に生じた事故によって被ったケガ ・むちうち症や腰痛等で、医学的他覚所見のないもの 等
	後遺障害保険金	事故の日からその日を含めて180日以内に身体に 後遺障害が生じた場合 ▶後遺障害の程度に応じて死亡・後遺障害保険金額の4%~100%をお支払いします。 ※1事故について死亡・後遺障害保険金額が限度となります。	
	入院保険金	医師等の治療を必要とし、事故の日からその日を含めて180日以内に 入院された場合 ▶入院保険金日額に入院した日数（実日数）を乗じた額をお支払いします。ただし、事故の日からその日を含めて180日を経過した後の入院に対してはお支払いできません。また、支払対象となる「入院した日数」は、1事故について180日を限度とします。 ※入院保険金が支払われる期間中、さらに別のケガをさせても入院保険金は重複してはお支払いできません。	
	手術保険金	治療を目的として、 公的医療保険制度に基づく医科診療報酬点数表により手術料の算定対象として列挙されている手術*1または先進医療*2に該当する所定の手術を受けた場合 ▶入院保険金日額の10倍（入院中の手術）または5倍（入院中以外の手術）の額をお支払いします。ただし、1事故について事故の日からその日を含めて180日以内に受けた手術1回に限り*3。 *1 傷の処置や抜歯等お支払いの対象外の手術があります。 *2 「先進医療」とは、公的医療保険制度に定められる評価療養のうち、厚生労働大臣が定める先進医療（先進医療ごとに厚生労働大臣が定める施設基準に適合する病院または診療所等において行われるものに限ります。）をいいます（詳細については厚生労働省のホームページをご参照ください）。なお、療養を受けた日現在、公的医療保険制度の給付対象になっている療養は先進医療とはみなされません（保険期間中に対象となる先進医療は変動する可能性があります。）。 *3 1事故に基づくケガに対して入院中と入院中以外の両方の手術を受けた場合には、入院保険金日額の10倍の額のみお支払いします。	
	通院保険金	医師等の治療を必要とし、事故の日からその日を含めて180日以内に 通院（往診を含みます。）された場合 ▶通院保険金日額に通院した日数（実日数）を乗じた額をお支払いします。ただし、事故の日からその日を含めて180日を経過した後の通院に対してはお支払いできません。また、支払対象となる「通院した日数」は、1事故について90日を限度とします。 ※入院保険金と重複してはお支払いできません。また、通院保険金が支払われる期間中、さらに別のケガをさせても通院保険金は重複してはお支払いできません。 ※通院しない場合であっても、医師等の治療により所定の部位の骨折等によりギプス等*1を常時装着した日数についても、「通院した日数」に含まれます。 *1 ギプス、ギプスシーネ、ギプスシャーレ、副子・シーネ固定、創外固定器、PTBキャスト、PTBブレースおよび三内式シーネをいいます。	
特定感染症危険補償特約	特定感染症の発病によって以下のような状態となった場合 ■発病の日からその日を含めて180日以内に身体に後遺障害が生じた場合 ■医師等の治療を必要とし、発病の日からその日を含めて180日以内に入院（感染症の予防及び感染症の患者に対する医療に関する法律（感染症予防法）の規定による就業制限を含みます。）された場合 ■医師等の治療を必要とし、発病の日からその日を含めて180日以内に通院（往診を含みます。）された場合 ▶傷害補償基本特約のうちの後遺障害保険金、入院保険金、通院保険金の各保険金をお支払いします（なお、お支払内容の詳細は、傷害補償基本特約の各保険金をご確認ください。）。 ※ 特定感染症とは 「感染症の予防及び感染症の患者に対する医療に関する法律（感染症予防法）」に規定する 一類感染症、二類感染症、三類感染症または政令によりこれらの感染症と同程度の措置が講じられている指定感染症 をいいます。	<ul style="list-style-type: none"> ・地震・噴火またはこれらによる津波によって発病した特定感染症 ・保険の対象となる方の故意または重大な過失によって発病した特定感染症 ・保険金の受取人の故意または重大な過失によって発病した特定感染症（その方が受け取るべき金額部分） ・保険の対象となる方の闘争行為、自殺行為または犯罪行為によって発病した特定感染症 ・傷害補償基本特約の規定により保険金をお支払いするケガに起因する特定感染症 ・保険期間の初日からその日を含めて10日以内に発病した特定感染症（更新の場合を除きます。） 等	

	保険金をお支払いする主な場合	保険金をお支払いしない主な場合
入院・手術医療保険金支払特約	<p>入院医療保険金</p> <p>保険の対象となる方が病気によって医師等の治療を必要とし、かつ、保険期間中に開始した入院*1が1日を超えて継続した場合 ▶入院医療保険金日額に入院*1した日数(実日数)を乗じた額をお支払いします。ただし、同一の病気(医学上重要な関係がある病気を含みます。)による入院*2について、60日を限度とします。</p> <p>※入院医療保険金が支払われる入院中、さらに別の病気をされても入院医療保険金は重複してはお支払いできません。 *1 介護療養型医療施設または介護医療院における入院を除きます。 *2 退院後、その日を含めて180日を経過した日の翌日以降に再入院した場合は、再入院は前の入院と異なるものとみなします。</p>	<p>・地震・噴火またはこれらによる津波によって生じた病気*1 ・保険の対象となる方の故意または重大な過失によって生じた病気 ・保険金の受取人の故意または重大な過失によって生じた病気(その方が受け取るべき金額部分) ・保険の対象となる方の闘争行為、自殺行為または犯罪行為によって生じた病気 ・無免許運転や酒気帯び運転をしている場合に生じた病気 ・麻薬、大麻、あへん、覚せい剤、危険ドラッグ、シンナー等の使用によって生じた病気 ・アルコール依存および薬物依存 ・先天性疾患 ・むちうち症や腰痛等で、医学的他覚所見のないもの ・この保険契約が継続されてきた最初の保険契約(初年度契約といえます。)の保険始期時点で、既に被っている病気*2</p> <p>等</p>
	<p>手術医療保険金</p> <p>保険の対象となる方が、病気の治療のため、保険期間中に公的医療保険制度に基づく医科診療報酬点数表により手術料や放射線治療料の算定対象として列挙されている手術*1または放射線治療*2を受けられた場合 ▶以下の金額をお支払いします。 ・入院*3中の手術：入院医療保険金日額の10倍 ・入院*3中以外の手術：入院医療保険金日額の5倍 ・放射線治療：入院医療保険金日額の10倍</p> <p>*1 傷の処置、切開術(皮膚・鼓膜)、抜歯等お支払いの対象外の手術があります。また、時期を同じくして*4 2種類以上の手術を受けた場合には、いずれか1種類の手術についてのみ保険金をお支払いします。 *2 血液照射を除きます。放射線治療を複数回受けた場合は、施術の開始日から、60日の間に1回のお支払いを限度とします。 *3 介護療養型医療施設または介護医療院における入院を除きます。 *4 [時期を同じくして]とは、「手術室に入ってから出るまで」をいいます。</p>	<p>*1 該当した保険の対象となる方の数の増加が、この保険の計算の基礎に及ぼす影響が少ない場合は、その程度に応じ、保険金の全額をお支払いすることや、その金額を削減してお支払いすることがあります。 *2 初年度契約の保険始期時点で、既に被っている病気についても、初年度契約の保険始期日から1年(保険期間が1年を超えるご契約の場合は、2年となります。)を経過した後に保険金支払事由に該当したときは、保険金のお支払いの対象とします。</p>
育英費用補償特約	<p>扶養者*1が急激かつ偶然な外来の事故によりケガをされ、事故の日からその日を含めて180日以内に死亡または重度後遺障害が生じ、保険の対象となる方が扶養者に扶養されなくなったことにより損害が生じた場合 ▶育英費用保険金額の全額をお支払いします。</p> <p>(重度後遺障害の例) ■両目が失明したもの ■咀嚼および言語の機能を廃したものと ■神経系統の機能または精神に著しい障害を残し、常に介護を要するもの 等</p> <p>※他の保険契約または共済契約から保険金または共済金が支払われた場合には、保険金が差し引かれることがあります。 ※保険の対象となる方またはそのご家族が、補償内容が同様の保険契約を他にご契約されているときには、補償が重複することがあります。ご加入にあたっては補償内容を十分ご確認ください。 *1 加入依頼書等に「被保険者の扶養者」として記載された方をいいます。</p>	<p>・ご契約者、保険の対象となる方または扶養者の故意または重大な過失によって生じたケガによる扶養不能状態 ・保険金の受取人の故意または重大な過失によって生じたケガによる扶養不能状態(その方が受け取るべき金額部分) ・扶養者の闘争行為、自殺行為または犯罪行為によって生じたケガによる扶養不能状態 ・扶養者が無免許運転や酒気帯び運転をしている場合に生じたケガによる扶養不能状態 ・扶養者の脳疾患、疾病または心神喪失によって生じたケガによる扶養不能状態 ・扶養者の妊娠、出産、早産または流産によって生じたケガによる扶養不能状態 ・扶養者に対する外科的手術等の医療処置(保険金が支払われるケガを治療する場合を除きます。)によって生じたケガによる扶養不能状態 ・むちうち症や腰痛等で、医学的他覚所見のないものによる扶養不能状態 ・扶養者が扶養不能状態になったときに保険の対象となる方を扶養していない場合</p> <p>等</p>
個人賠償責任補償特約+個人賠償責任補償特約の一部変更に関する特約	<p>国内外において以下のような事由により、保険の対象となる方が法律上の損害賠償責任を負う場合 ■保険の対象となる方ご本人の日常生活に起因する偶然な事故により、他人にケガ等をさせたり他人の財物(情報機器等に記録された情報を含みます。)を壊した場合 ■保険の対象となる方が居住に使用する住宅の所有、使用または管理に起因する偶然な事故により、他人にケガ等をさせたり他人の財物を壊した場合 ■保険の対象となる方ご本人が電車等*1を運行不能にさせた場合 ■保険の対象となる方ご本人が国内で受託した財物(受託品)*2を壊したり盗まれた場合 ▶1事故について保険金額*3を限度に保険金をお支払いします。</p> <p>※国内での事故(訴訟が国外の裁判所に提起された場合等を除きます。)に限り、示談交渉は原則として東京海上日動が行います。 ※東京海上日動との直接折衝について相手方の同意が得られない場合や保険の対象となる方に損害賠償責任がない場合等には、相手方との示談交渉はできませんのでご注意ください。 ※他の保険契約または共済契約から保険金または共済金が支払われた場合には、保険金が差し引かれることがあります。 ※記載している保険金以外に事故時に発生する様々な費用について保険金をお支払いする場合があります。 ※保険の対象となる方またはそのご家族が、補償内容が同様の保険契約を他にご契約されているときには、補償が重複することがあります。ご加入にあたっては補償内容を十分ご確認ください。</p> <p>*1 自動車、電車、気動車、モノレール等の軌道上を走行する陸上の乗用車をいいます。 *2 以下のものは受託品には含まれません。 自動車、原動機付自転車、自転車、船舶、サーフボード、ラジコン模型、携帯電話、コンタクトレンズ、眼鏡、手形その他の有価証券、クレジットカード、設計書、帳簿、動物や植物等の生物、乗車券、航空券、通貨、貴金属、宝石、美術品 等 *3 情報機器等に記録された情報の損壊に起因する損害賠償責任については、500万円が支払限度額となります。</p>	<p>・ご契約者または保険の対象となる方等の故意によって生じた損害 ・地震・噴火またはこれらによる津波によって生じた損害 ・職務(アルバイトおよびインターンシップを除きます。)の遂行に直接起因する損害賠償責任(仕事上の損害賠償責任*1)によって保険の対象となる方が被る損害 ・保険の対象となる方およびその同居の親族に対する損害賠償責任によって保険の対象となる方が被る損害 ・第三者との間の特別な約定により加重された損害賠償責任によって保険の対象となる方が被る損害 ・保険の対象となる方が所有、使用または管理する財物*2の損壊について、その財物について正当な権利を有する者に対する損害賠償責任によって保険の対象となる方が被る損害 ・心神喪失に起因する損害賠償責任によって保険の対象となる方が被る損害 ・航空機、船舶、車両*3または銃器の所有、使用または管理に起因する損害賠償責任によって保険の対象となる方が被る損害 ・以下のような事由により、その受託品について正当な権利を有する者に対する損害賠償責任によって保険の対象となる方が被る損害 ■保険の対象となる方の自殺行為、犯罪行為または闘争行為 ■差押え、取用、没収、破壊等または公共団体の公権力の行使 ■受託品が通常有する性質や性能を欠いていること ■自然の消耗または劣化、変色、さび、かび、ひび割れ、虫食い ■受託品が有する機能の喪失または低下を伴わないすり傷、かき傷、塗料の剥がれ落ち、単なる外観上の損傷や汚損 ■受託品に対する加工や修理・点検等の作業上の過失または技術の拙劣に起因する損害 ■受託品の電氣的または機械的事故 ■受託品の置き忘れまたは紛失*4 ■詐欺または横領 ■風、雨、雪、雹、砂塵等の吹き込みや浸み込みまたは漏入 ■受託品が委託者に引き渡された後に発見された受託品の損壊</p> <p>等</p> <p>*1 保険の対象となる方がゴルフの競技または指導を職業としている方以外の場合、ゴルフの練習、競技または指導*5中に生じた事故による損害賠償責任は除きます。 *2 受託品、ホテルまたは旅館等の宿泊が可能な施設および施設内の動産、ゴルフ場敷地内におけるゴルフ・カートを除きます。 *3 自転車やゴルフ場敷地内におけるゴルフ・カートを除きます。 *4 置き忘れまたは紛失後の盗難を含みます。 *5 ゴルフの練習、競技または指導に付随してゴルフ場、ゴルフ練習場敷地内で通行される更衣、休憩、食事、入浴等の行為を含みます。</p>

このパンフレットは団体総合生活保険の概要をご紹介したものです。ご加入にあたっては、必ず「重要事項説明書」をよくお読みください。ご不明な点等がある場合には、「お問い合わせ先」までご連絡ください。

